Выпуск №9

Март 2022г.

ОГКУСО «Центр помощи детям, оставшихся без попечения родителей, г. Ангарска»
Отделение сопровождения замещающих семей

Семейные ВЕСТИ

Рубрика **Новости**

Отборочный тур конкурса «Байкальская звезда»

В феврале прошёл традиционный отборочный тур областного фестиваля «Байкальская звезда- 2022» для детей— инвалидов, детей– сирот, детей, оставшихся без попечения родителей.

В нем приняли участие более 20 детей, нуждающихся в особой заботе государства.

Темами Фестиваля «Байкальская звезда» в 2022 году стали:
— В номинации «Музыкальное творчество», «Хореография», «Цирковые номера» — «Как прекрасен этот мир!».
— В номинациях «Изобразительное искусство», «Декоративно – прикладное искусство», «Фотография и компьютерная графика» — «Народное творчество и культурное наследие».
— В номинации «Художественное слово» — «Мои любимые строки».

Талантливые, позитивные , с открытым сердцем они порадовали зрителей и жюри искренностью и детской непосредственностью исполнения стихов, песен, танцев. Все участники отборочного тура и их наставники получили грамоты и призы, а самое главное - право выступать на межзональном туре в г.Усолье-Сибирское 4-5 апреля и представлять Ангарск. Организовали отборочный тур специалисты отделения замечающих семей ЦПД г.Ангарска и при участии специалистов ДК Бытовик детско-центр «Перспектива» .

Душевно и по-домашнему прошёл концерт. Все ребята ушли довольные и с хорошим настроением .

Газета напечатана при поддержке АО «Ангарский электролизный химический комбинат в рамках проекта «Социальный МЕДИАПЛАН «Ищу

В этом выпуске:

Новости: 1
Отборочный тур конкурса Байкальская звезда»
Советы психолога: 2
При подготовке к ГИА и ЕГЭ родителям и учащимся 9 и 11
#найдиМЕНЯмама 3, 4
Уже в семье 5
Буква закона: 6, 7
Обзор изменений в законодательстве с 2022 года
Хозяюшке на заметку 8
Детская площадка 9
Мир вокруг нас: 10
Профессиональное самоопределение
Клуб замещающих семей 11
12
8 марта! С праздником весны! Широкая масленица

Рубрика **Советы психолога**

При подготовке к ГИА и ЕГЭ

В экзаменационную пору всегда присутствует психологическое напряжение. Стресс при этом - абсолютно нормальная реакция организма.

Легкие эмоциональные всплески полезны, они положительно сказываются на работоспособности и усиливают умственную деятельность. Но излишнее эмоциональное напряжение зачастую оказывает обратное действие.

Советы выпускникам

Сдача экзамена - лишь одно из жизненных испытаний, многих из которых еще предстоит пройти. Не придавайте событию слишком высокую важность, чтобы не увеличивать волнение.

При правильном подходе экзамены могут служить средством самоутверждения и повышением личностной самооценки.

Заранее поставьте перед собой цель, которая Вам по силам. Никто не может всегда быть совершенным. Пусть достижения не всегда совпадают с идеалом, зато они Ваши личные.

Не стоит бояться ошибок. Известно, что не ошибается тот, кто ничего не делает.

Люди, настроенные на успех, добиваются в жизни гораздо больше, чем те, кто старается избегать неудач.

Будьте уверены: каждому, кто учился в школе, по силам сдать ЕГЭ. Все задания составлены на основе школьной программы. Подготовившись должным образом, Вы обязательно сдадите экзамен.

Подготовка к экзамену

Сначала подготовь место для занятий: убери со стола лишние вещи, удобно расположи нужные учебники, пособия, тетради, бумагу, карандаши и т.п.

Составь план занятий на каждый день подготовки, необходимо четко определить, что именно сегодня будет изучаться. Не вообще: «немного позанимаюсь», а какие именно разделы и темы.

Начни с самого трудного, с того раздела, который знаешь хуже всего. Но если тебе трудно «раскачаться», можно начать с того материала, который тебе больше всего интересен и приятен. Возможно, постепенно войдешь в рабочий ритм, и дело пойдет.

Чередуй занятия и отдых, скажем, 40 минут занятий, затем 10 минут— перерыв. Не надо стремиться к тому, чтобы прочитать и запомнить наизусть весь учебник. Полезно структурировать материал за счет составления планов, схем, причем желательно на бумаге.

Накануне экзамена. С вечера накануне экзамена перестань готовиться, выспись как можно лучше, чтобы встать отдохнувшим, с ощущением «боевого» настроя. В пункт сдачи экзамена ты должен явиться, не опаздывая, лучше за полчаса до начала тестирования. При себе нужно иметь пропуск, паспорт и несколько гелевых или капиллярных ручек с черными чернилами. Полезные приемы при подготовке

Перед началом работы нужно сосредоточиться, расслабиться и успокоиться. Расслабленная сосредоточенность гораздо эффективнее, чем напряженное, скованное внимание.

Заблаговременное ознакомление с правилами и процедурой экзамена снимет эффект неожиданности на экзамене. Тренировка в решении заданий поможет ориентироваться в разных типах заданий,

рассчитывать время. С правилами заполнения бланков тоже можно ознакомиться заранее.

Подготовка к экзамену требует достаточно много времени, но она не должна занимать абсолютно все время. Внимание и концентрация ослабевают, если долго заниматься однообразной работой. Меняйте умственную деятельность на двигательную. Не бойтесь отвлекаться от подготовки на прогулки и любимое хобби, чтобы избежать переутомления, но и не затягивайте перемену! Оптимально делать 10-15 минутные перерывы после 40-50 минут занятий.

Для активной работы мозга требуется много жидкости, поэтому, полезно больше пить простую или минеральную воду, зеленый чай. А о полноценном питании можно прочитать в разделе "Советы родителям" (см. ниже).

Соблюдайте режим сна и отдыха. При усиленных умственных нагрузках стоит увеличить время сна на час.

Советы родителям

Именно Ваша поддержка нужна выпускнику прежде всего. Зачастую родители переживают ответст-

Рубрика

Наверно ни для кого не секрет, что в данный момент в нашей стране насчитывается очень большое количество детей-сирот, детей оставшихся без попечения родителей. Это связано с большим количеством факторов — высокая смертность, алкоголизм, безответственное отношение к своим родительским обязанностям. Мы публикуем деток, которые ищут семейного тепла и уюта, заботы и любви.

АЛИНА П.,2007Г.

Все, что касается творчества – это про Алину. Алина споет и станет участником театральной постановки, ведущей и просто, может принять участие в творческом вечере со стихами. Любит музыку и музыкальные инструменты. Мечтает освоить игру на фортепиано и электрогитаре. Пишет стихи и играет на ложках. С интересом изучает английский язык. В домашних делах любит приготовить что-нибудь вкусное, вяжет и вышивает. А еще Алина хороший собеседник для душевных разговоров, и сама нуждается в том, чтобы ее выслушали. Огорчается, если, открыв душу, не получает взаимного понимания. Алина любит помогать людям и животным. Активно принимает участие в волонтерском молодежном движении. Умеет дружить и ценит

официальный сайт Департамента государственной политики в сфере воспитания, дополнительного образования и социальной защиты детей
http://www.usynovite.ru
сайт "Территория без сирот"
http://irkutsk.opekaweb.ru/
сайт "измени одну жизнь"

АРТЁМ Д.,2013Г.

Артём - всесторонне развитый, способный к учёбе мальчик. Отзывчив на доброе слово, заботу и понимание. Всегда самостоятельно, осознанно подходит к выполнению домашнего задания. Любит читать рассказы Носова, энциклопедии о животных, заниматься ручным трудом, делать подарки. У Артёма развито чувство благодарности, он всегда жизнерадостный, подвижный, посещает секцию «Школа борьбы», умеет организовать игру. Артём с трепетом относится к домашним питомцам, и даже, как-то раз спас котёнка, сидящего высоко на

АРИНА Б.,2005Г.

Девочка очень коммуникабельная, легко идет на контакт, общительная, жизнерадостная. Принимает активное участие в жизни группы. Не отказывает в помощи и предлагает сама помощь в присмотре за младшими воспитанниками. Занимается в фотостудии, любит танцевать. Арина обладает хорошим художественным вкусом, мечтает овладеть навыками визажиста.

Рубрика #найдиМЕНЯмама

Наверно ни для кого не секрет, что в данный момент в нашей стране насчитывается очень большое количество детей-сирот, детей оставшихся без попечения родителей. Это связано с большим количеством факторов — высокая смертность, алкоголизм, безответственное отношение к своим родительским обязанностям.

ДЕНИС К.,2006Г.

Мальчик активный, общительный, подвижный, аккуратный, жизнерадостный, легко идет на контакт, с удовольствием рассказывает о себе, в центре имеет много друзей, проявляет лидерские качества, со сверстниками и взрослыми поддерживает ровные отношения. Любит компьютерные игры. Занимается в секции борьбы. В свободное время любит петь под караоке, его кумир Григорий Лепс. Следит за своим внешним видом. В будущем мечтает стать программистом.

ДАНИЛА З.,2012Г.

Данила открытый, общительный, активный мальчик, легко вступает в контакт со взрослыми, так же легко находит общий язык со сверстниками. Мальчик трудолюбивый, с удовольствием выполняет все поручения воспитателей и педагогов. Любит рисовать, занимается в кружке правополушарного рисования, ходит в секцию борьбы. Мальчик очень внимательный, любит помогать в ведении домашнего хозяйства. Способен к сопереживанию. Может долгое время проводить в игре с конструктором, создавая сюжет.

ЯНА Б.,2006Г.

Яна личность многогранная. Увлекается ногтевым сервисом, хорошо рисует, учиться плести роскошные косы. Отлично ладит не только со сверстниками, но и с малышами. Общается со своими младшими сестрами и всегда готова оказать им эмоциональную поддержку. Увлекается написанием компьютерной музыки, любит компьютерные игры. Самокритична, разумно оценивает не только свои успехи, но и неудачи. Не боится открыто высказывать свое мнение.

Рубрика УЖЕ В СЕМЬЕ

НИКОЛАЙ М.,2018Г.

Школа приёмных родителей « Счастливая семьЯ »

Школа приёмных родителей «Счастливая семьЯ» готовит к выпуску 54 группу.

Цели ШПР:

1.Развитие личной осознанности родителей

2.Профилактика семейного неблагополучия.

3.Укрепление семьи

4.Улучшение детско-родительских отношений

Семейным законодательством предусмотрено обязательное прохождение психолого-педагогической и правовой подготовки граждан, желающих принять в свою семью ребенка, оставшегося без попечения родителей (ст.ст. 127, 146 Семейного кодекса Российской Федерации).

Исключение составляют только близкие родственники детей (бабушки, дедушки, старшие полнородные и неполнородные братья и сестры), а также граждане, которые являются или являлись усыновителями и в отношении которых усыновление не было отменено, и граждане, которые являются или являлись опекунами (попечителями) детей и которые не были отстранены от исполнения возложенных на них обязанностей).

Школа приемных родителей необходима в воспитании, как приемных, так и кровных детей. Школа позволяет почувствовать, что ты не одинок в своих проблемах, школа научит не только слушать, но и слышать ребятишек, находить выход из конфликтов, видеть ребенка с внутренней стороны.

По вопросу обучения в Школе приемных родителей можно обращаться

Рубрика Буква закона

На смену ему пришел 2022-й. Каким он будет — не знает никто, но кое-что уже известно. Изменения ждут российских пенсионеров, автомобилистов, вкладчиков банков, должников и будущих молодоженов. Как изменится МРОТ, что нового произойдет с порядком оформления больничного?

Жениться и подать на развод станет проще

Чтобы оформить брак, развод или получить свидетельство о рождении ребенка, можно будет обратиться в любой ЗАГС, не обязательно по месту прописки. Такой закон принят в июле 2021 года и вступает в силу с 1 января 2022-го.

Документом предусмотрена экстерриториальность и для других юридически значимых действий. Так, в любой орган ЗАГС можно обратиться для регистрации усыновления, смерти, перемены имени, получения справок и дубликатов свидетельства, внесения изменений и исправлений, восстановления или аннулирования актовых записей.

В России продолжится постепенное повышение пенсионного возраста

В России продолжится переходный период повышения возраста выхода на пенсию по старости. В первом полугодии 2022-го он составит 56,5 года для женщин и 61,5 года для мужчин.

При этом если женщина имеет трудовой стаж 37 или более лет, она сможет выйти на пенсию как и раньше — в 55 лет. Мужчинам, чтобы выйти на пенсию в 60 лет, нужно иметь трудовой стаж не менее 42 лет.

Кроме того, для всех категорий граждан немного возрастет пенсионный коэффициент — с 21 до 23,4 балла и минимальный стаж для назначения пенсии — с 12 до 13 лет.

Порядок выплаты пенсий изменится

Новые правила выплаты пенсий и контроля за их начислением утвердил Минтруд. Они начнут действовать с нового года.

Изменения касаются порядка выплаты пенсий на территориях, где введен режим чрезвычайной ситуации (ЧС). Проживающие там пенсионеры смогут получить выплаты раньше текущего месяца. Для этого потребуется написать заявление о ситуации и передать его в Пенсионный фонд России (ПФР).

Данное правило действует независимо от характера режима ЧС — федерального, межрегионального, регионального, межмуниципального, муниципального или локального.

Новые правила оставляют за россиянами право выбрать способ получения выплат, а также позволяют удержать определенную сумму в том случае, если гражданину начисляли пенсию больше, чем ему положена. Тем, кто получал выплаты из негосударственных пенсионных фондов (НПФ), прекративших работу, накопительную часть пенсии все равно начислят. Для этого нужно подать заявление в ПФР.

Еще один ключевой момент: из пенсий пожилых россиян, признанных банкротами, удержаний по судебным листам производить не будут. Также начисленную пенсию умершего, которую он не успел получить при жизни, смогут получить его наследники. Для этого надо обратиться в ПФР.

Пенсионерам не придется писать заявление на получение социальной доплаты

С 1 января социальная доплата к пенсии будет устанавливаться в беззаявительном порядке со дня назначения пособия, сообщили в Минтруде.

Социальная доплата к пенсии до размера прожиточного минимума в регионе положена всем неработающим пенсионерам, у которых общая сумма материального обеспечения не достигает этой величины.

Пенсионеры начнут получать «сельскую надбавку» независимо от места проживания

С 1 января неработающие пенсионеры, проработавшие в сельской местности 30 и более лет, получат право на повышенную пенсию независимо от места, где они живут сейчас. Это касается прежде всего тех, кто переселился в город.

В ПФР напомнили, что право на «сельскую надбавку» имеют пенсионеры, работавшие в сферах растениеводства и животноводства. При этом работа могла выполняться в организациях, для которых сельское хозяйство не было основным видом деятельности.

Минимальный размер оплаты труда увеличится на 1098 рублей

В декабре президент России Владимир Путин утвердил увеличение минимального размера оплаты труда (МРОТ) в России в 2022 году с 12 792 до 13 890 рублей в месяц. Таким образом, повышение составит 1098 рублей.

13 890рублей составит МРОТ в России в 2022 году

Дополнительно увеличить МРОТ и прожиточный минимум еще в ноябре предложил сам глава государства. Он заявил, что из-за ускорившейся инфляции заложенная в проект бюджета 2022 года индексация прожиточного минимума на 2,5 процента недостаточна. Путин распорядился увеличить его на 8,6 процента или на тысячу рублей в номинальном выражении — до 12 654 рублей в месяц. Поскольку по конституции МРОТ не может быть меньше прожиточного минимума, повышенная индексация затронула и его.

Путин обратил внимание на то, что к размеру прожиточного минимума привязаны многие социальные пособия, такие как доплаты к пенсиям и выплаты семьям с детьми. В связи с этим индексировать выше уровня фактической инфляции необходимо и пенсии, заявил он.

Вырастут также ряд детских пособий, привязанных к МРОТ и прожиточному минимуму

Вместе с изменением величины прожиточного минимума и минимального размера оплаты труда с 1 января вырастут ряд выплат на детей.

Так, повышение затронет пособия по беременности и родам, а также по уходу за ребенком до полутора лет. Кроме того, индексация затронет ежемесячные выплаты малообеспеченным беременным женщинам, а также на детей до трех, от трех до семи и от восьми до 17-ти лет. Их точный размер устанавливается индивидуально в каждом регионе.

Размер максимального пособия по безработице также увеличат

Оно вырастет с 12 130 до 12 792 рублей. Соответствующее постановление было подписано председателем правительства Михаилом Мишустиным осенью.

Минимальная величина пособия по безработице сохранена на уровне 2021 года и составит 1,5 тысячи рублей.

1500рублейсоставит минимальное пособие по безработице

Как отметили в Минтруде, условия предоставления пособия не изменятся: после регистрации в качестве безработного первые три месяца гражданин будет получать 75 процентов заработка, но не более 12 792 рублей, в следующие три месяца — 60 процентов заработка, но не более пяти тысяч рублей.

В ведомстве также уточнили, что максимальное пособие положено гражданам, которые работали непрерывно, а минимальное — тем, кто не работал длительное время, вообще не был трудоустроен или лишился работы «за виновные действия».

Больничные начнут оформлять по-новому

С начала 2022 года уходит в прошлое бумажный листок нетрудоспособности, а электронный больничный станет обязательным. Врач будет подписывать его электронной подписью и размещать в информационной системе Фонда социального страхования, предоставляя пациенту выписку с номером цифрового бюллетеня.

С начала 2022 года уже не нужно будет сообщать на работу об уходе на больничный. Информация об этом из поликлиники поступит в Фонд социального страхования, который сам проинформирует работодателя и при необходимости запросит недостающие данные для назначения пособия: например, сумму заработка и стаж.

Размер выплат по больничному напрямую зависит от среднего заработка за последние два года. В 2022 году можно рассчитывать максимум на 2572 рубля 60 копеек в день или около 80 тысяч рублей в месяц.

Еще одно нововведение касается женщин, оформивших больничный по беременности и родам. С 1 января предоставлять его больше не нужно, Фонд социального страхования переведет деньги автоматически. Все необходимые данные поступят от медицинской организации, а также из информационной системы органов ЗАГС.

ФНС начнет получать от банков данные

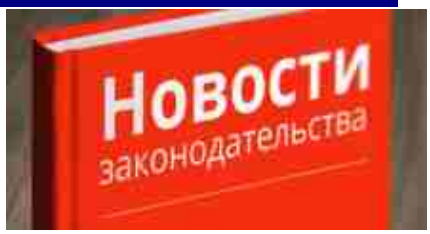

о доходах вкладчиков

Это значит, что последним теперь не стоит забывать платить налоги на доходы по банковским депозитам. Вкладчики должны будут самостоятельно перечислять государству 13 процентов всех сумм, превышающих необлагаемый лимит.

Чтобы рассчитать необлагаемую налогом сумму, нужно умножить один миллион рублей на ключевую ставку Банка России, установленную на 1 января того года, в котором вкладчик получал доходы от депозита. Первый раз такой налог будет платиться по ставке 4,25 процента. Таким образом, максимальный доход по вкладу, не облагаемый налогом за 2021 год, составляет 42,5 тысячи рублей.

С начала 2022 года россиян ждет снижение ряда налогов

Согласно поправкам, внесенным в Налоговый кодекс, с 1 января 2022 года от уплаты НДС освободят предприятия сферы общепита. Это затронет рестораны и другие объекты общественного питания, в том числе пункты выездного обслуживания.

Также для компаний с числом работников более 250 человек уменьшатся ставки по страховым взносам. Так, налог с части вознаграждения свыше МРОТ по пенсионным взносам составит 10 процентов, по медицинским — 5 процентов, а по взносам на больничные снизится до нуля.

Организации освобождаются от необходимости сдавать бухгалтерскую отчетность в другие госорганы, кроме налоговой инспекции по месту регистрации.

Кроме того, вводятся льготы по налогообложению компенсаций стоимости путевок на отдых, а также появится новый вид налогового вычета — на физкультурно-оздоровительные услуги.

Подавать в суд теперь можно онлайн

Новый федеральный закон разрешает подавать в суд иски и иные документы

Рубрика **Хозяюшке на заметку**

Даже если мы знаем о хозяйстве и кулинарии всё, мы никогда не упускаем случая научиться чему-то еще

Встречаем масленицу!!!

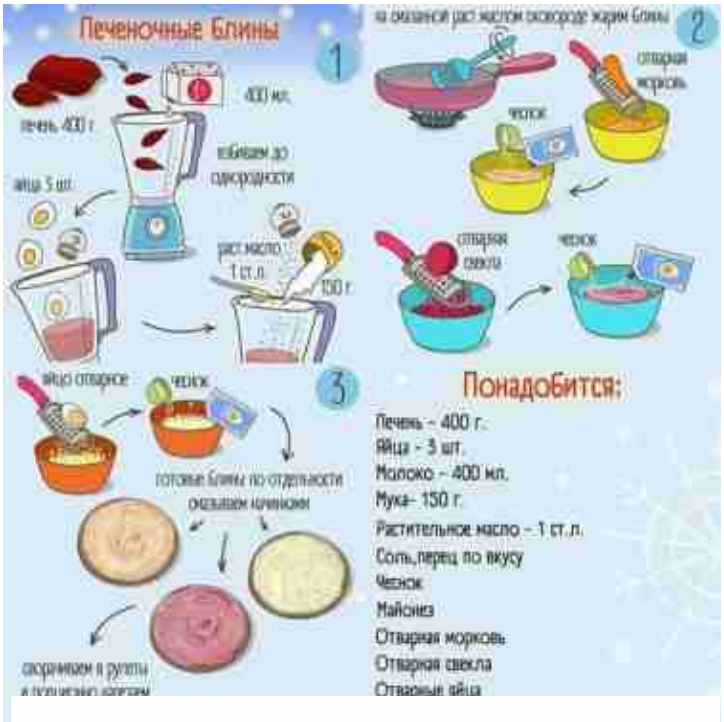

Рубрика **Детская площадка**

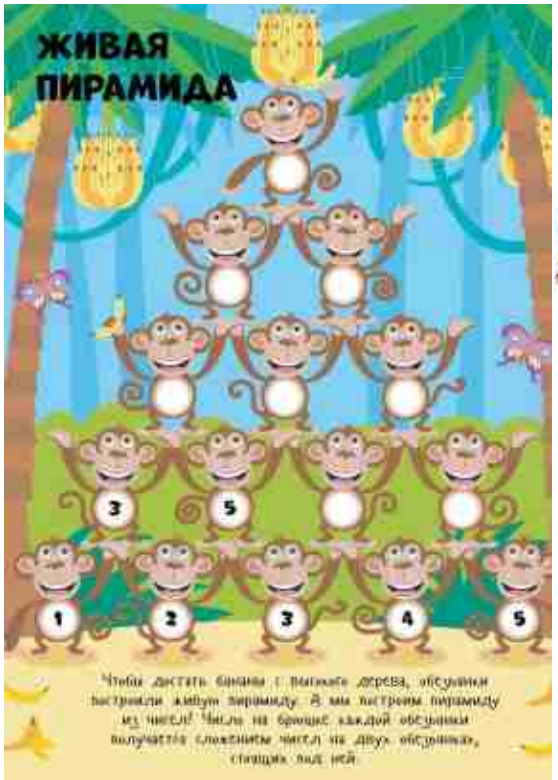

Головоломки хорошо развивают кругозор, память, скорость реакции. Человек, который быстро и легко разгадывает кроссворды, как правило очень много знает и легко владеет этими знаниями.

Кроссворды и ребусы!!!

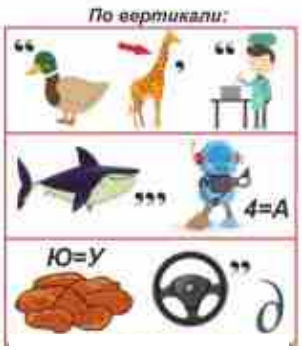

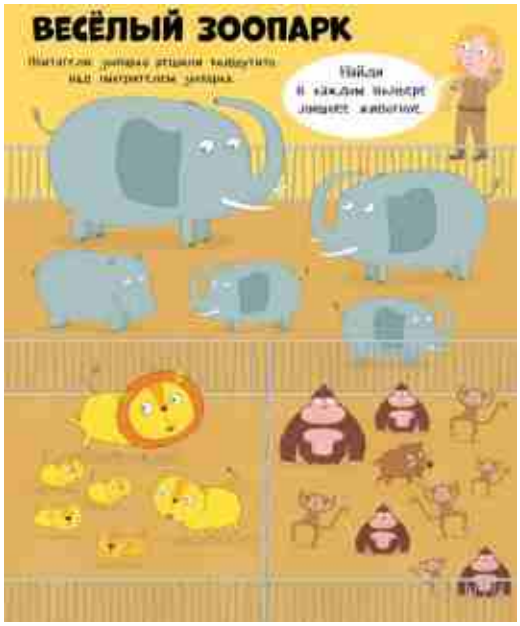

Рубрика **«Мир вокруг нас»**

Профессиональное самоопределение

10 февраля в Областном государственном казенном учреждении «Центре занятости населения г. Ангарска» прошло совместное с ОСЗС ЦПД запланированное мероприятие по профессиональному самоопределению подростков. Специалист Модоголова Ольга Юрьевна рассказала о направлениях, перспективах профессионального образования, об этапах устройства на работу, условиях и всех нюансах рынка труда

Профессиональное самоопределение – осознанный выбор направления трудовой деятельности. Важно, чтобы оно осуществлялось с пониманием ответственности за реализацию намеченного пути. Выбор профессии – процесс динамичный и многоступенчатый. Чтобы трудовая деятельность была приятной частью жизни, следует регулярно анализировать совершаемые действия и результаты. Если промежуточные итоги сигнализируют о том, что наста-

Непростое время

Следственный Комитет России предупреждает об ответственности за организацию и участие в несанкционированных акциях

В социальных сетях и средствах массовой информации вновь обсуждается проведение массовых акций, обусловленных напряженной внешнеполитической обстановкой.

Практика прошлых лет показывает, что организаторы подобных мероприятий сами на них не являлись, наблюдая за происходящим со стороны, иногда из-за рубежа, и координируя происходящее через социальные сети и мессенджеры. Те же, кто приходил на такие несанкционированные сборы, нередко попадали под влияние провокаторов и иных лиц, совершавших незаконные действия, в том числе в отношении представителей правопорядка. Это влекло серьезные правовые последствия для всех участников.

За участие в несанкционированных массовых акциях законом предусмотрена ответственность. При этом участие в массовых беспорядках, сопровождающихся насилием, наказывается лишением свободы на срок до 8 лет, а их организация - до 15 лет. В случае вовлечения несовершеннолетнего в совершение незаконных действий с использованием сети Интернет законом установлено наказание до 3 лет лишения свободы.

Обращаемся к молодежи, студентам учебных заведений, просим не поддаваться на провокации и не следовать призывам в социальных сетях, даже если они исходят от знакомых вам лиц или обещающих вознаграждение. Их позиция вскоре может измениться, а последствия поступков, совершенных под воздействием непроверенной информации, негативно скажутся на вашем будущем.

4 марта 2022 года в законную силу вступил Федеральный закон № 32-ФЗ «О внесении изменений в Уголовный кодекс Российской Федерации», который предусматривает уголовную ответственность за:

- публичное распространение заведомо ложной информации о Вооруженных Силах Российской Федерации (ст. 207.3 УК РФ);
- публичные действия, направленные на дискредитацию Вооруженных Сил Российской Федерации в целях защиты интересов Российской Федерации и ее граждан, поддержания международного мира и безопасности (ст. 280.3 УК РФ);
- призывы к введению мер ограничительного характера в отношении Российской Федерации, граждан Российской Федерации или российских юридических лиц (ст. 284.2 УК РФ)

На основании дополнений, внесенных в УК РФ, внесены изменения в ст. 31, ст.151 УПК РФ, где определены подследственность и подсудность уголовных дел об указанных преступлениях. Расследование по ним производится

Рубрика **Клуб замещающих семей**

Клуб - это поддерживающее сообщество приемных семей, организованное опытными приемными родителями. Главная задача сообщества – делиться своим опытом и знаниями друг с другом в доверительной и безопасной обстановке.

Эко-

21 января в ДК Бытовик прошла экологическая акция «Планета без пакетов», организованная отделением сопровождения замещающих семей. ЦПД г. Ангарска . Цель нашего мероприятия была привлечь внимание всех к проблеме негативного влияния пластиковых пакетов на природу , на те территории где мы живём. С каждым годом горы мусора вокруг городов всё больше и больше, и использование тканевых сумок должно сократить применение в нашем повседневном быту пластиковых пакетов. Они, как известно, бывают разные - и маленькие прозрачные, и красивые цветные, и самые огромные чёрные. Во всём мире пакетами пользуются каждый день миллионы людей.

Каждая ЭКОСУМКА может заменить до 2 полиэтиленовых пакетов каждый раз, когда она используется. Разработанная, чтобы прослужить 2-3 года, каждая из них заменит от 400-600 полиэтиленовых пакетов. И с экономической точки зрения это тоже выгодно, ведь используя сумку, вы не будете каждый раз тратить деньги на пакеты и сэкономите в год 2-3 тысячи. Ведь, если идя в магазин, человек задумается взять с собой сумку или купить пакет и откажется от пластика, собираясь на природу, возьмёт многоразовую посуду, вместо одноразовой, будет пользоваться многоразовой бутылкой для воды и других напитков и т.д. мы будем считать , что достигли своей цели. Сокращая использование пластика мы сохраняем нашу природу.

Реализация нашего проекта заключалась в проведении ряда мероприятий , мастер классы по пошиву сумок, вязание сумок в стиле макраме, роспись по ткани- рисунки на шоперах, конкурс планета без пакетов.

Мы уже провели большинство из запланированных мероприятий, и на этом мероприятии мы подвили итоги и отметили двух ребят, которые участвовали во всех проведённых конкурсах и наградили их призами за активную жизненную позицию: Гусарев Артём и Ильина Алина.

В рамках акции «Планета без пакетов» прошла квест- игра «Задумайся о мусоре» и экологическая эстафета. Ребята были разделены на команды, по сумме набранных очков определили победителя.

8 марта! С праздником весны!

Уважаемые женщины! Примите поздравления с самым нежным, женственным и красивым праздником в году — с 8 марта! Желаем вам всего самого наилучшего: крепкого здоровья, устойчивого достатка, домашнего уюта, успехов в делах, крепкой любви, добрых отношений с людьми… Пусть всё вокруг радует и вдохновляет вас! Чаще смейтесь, улыбайтесь и идите по жизни с оптимизмом! С женским днём вас, любимые!

Все дамы в нашем коллективе,
Как эталоны красоты,
Вы — королевы, вы — богини,
Предел любой мужской мечты!
Вас поздравляем с 8-ым Марта
И жить желаем, как в раю!
Пусть чаще дарят вам брильянты
И серенады вам поют,
Пускай стихи вам посвящают,
К ногам приносят жемчуга,

Широкая масленица!!!

Масленица — один из самых интересных, долгожданных, весёлых и самых «вкусных» праздников в году. По сложившейся традиции, отмечают праздник семь дней.

Обрядовое значение масленицы заключается в уничтожении всего старого и стимуляции возрождения и плодородия.

В первый день масленичной недели, жители наряжали чучело Масленицы, которую устанавливали на самом видном месте поселения. Люди пели песни, устраивали пляски и хороводы, катали чучело на конных упряжках-тройках или с ледяных горок, забавлялись играми на снегу.

Во все времена почитанию предков уделялось особое внимание, поэтому, по традиции, полагалось первые блины раздавать нуждающимся людям, на поминки усопшим.

В масленицу большое внимание уделялось теме семьи и продолжения рода. Плодородие ассоциировалось с созданием новых семей и рождением детей. Поэтому во вторник проводили смотрины невест, сватались, планировали, как после Великого поста сыграть свадьбу. Вторник получил название «Заигрыш», потому что начиналось время забав, различных игр на снегу и катания с горок.

В среду вовсю пекли блины и пироги, приглашали на угощение друзей, близких и знакомых. Оттого среду называли «Лакомка». Зять навещал тёщу, которая готовила и угощала его блинами. Эта традиция актуальна и сохранилась и в наше время. Тёще полагалось готовиться к приходу зятя и гостей и потчевать их блинами и вкусными блюдами, да так, чтобы никто не остался в обиде — важно было показать доброжелательное расположение.

«Разгульный четверг», или «Разгуляй», получил такое название из-за массовых забав, развлечений и пиршеств. Масленицу называли широкой: люди повсеместно присоединялись к праздничным гуляниям, играм и водили хороводы вокруг чучела Масленицы, разводили костры и прыгали через огонь. Дети ходили по дворам и колядовали, читали разные стихи хозяевам, а взамен просили сладости и угощения. Люди собирались на площади, устраивали соревнования и кулачные бои, забеги, штурм и взятие снежного городка.

Пятница называлась «Тёщины вечёрки». Зятья приглашали тёщ к себе в гости и потчевали их различными блюдами, сладостями и обязательно блинами, выказывали уважение. Ответственность за приготовление всех кушаний непременно возлагалась на супругу зятя.

В субботу продолжалось общение между родственниками, невестка накрывала стол и приглашала в гости сестру или сестёр мужа — золовок, отсюда и название «Золовкины посиделки». В качестве угощения к чаю обязательно подавались блины. В благодарность сёстры мужа дарили невестке различные украшения и одежду.

В субботу на масленичной неделе Русская православная церковь празднует единственный день памяти по всем святым преподобным отцам и жёнам.

Завершалась суббота ритуальным расставанием с зимой: разводили большой костёр, вокруг которого устраивали хороводы и веселились, пили чай из самовара с блинчиками, пирогами и другими лакомствами, а также прыгали через огонь. В конце дня провожали зиму: сжигали на костре чучело Масленицы.

Пепел, оставшийся после костра, разбрасывали по полям для обеспечения плодородия почвы и богатого урожая.

Седьмой день масленичной недели носил название «Прощёное воскресение», или «Проводы». Люди старались проявлять самые добрые чувства и просили прощения за причинённые неудобства и неприятности, сами прощали все обиды и невзгоды. Крепко обнимались и троекратно целовались в знак примирения. По обычаю субботу посвящали

ОГКУСО «Центр помощи детям, оставшимся без попечения родителей, г. Ангарска»
Отделение сопровождения замещающих семей
665821 Иркутская область г. Ангарск, Ул. Коминтерна, дом 41
Телефон/факс: 8(3955)65-03-06