Праздничный выпуск **Сентябрь 2022г.**

ОГКУСО «Центр помощи детям, оставшихся без попечения родителей, г. Ангарска»
Отделение сопровождения замещающих семей

Семейные ВЕСТИ

Рубрика
Новости

АЭХК
РОСАТОМ

Газета напечатана при поддержке АО «Ангарский электролизный химический комбинат в рамках проекта «Социальный

В этом выпуске:

Новости:

НАМ 30 ЛЕТ– ЮБИЛЕЙ Центра помощи детям, оставшимся без попечения родителей, г. Ангарска 1
Поздравления ЮБИЛЯРУ 2

История развития помощи! 3

Мир вокруг нас 4
Листая страницы 5

Мир вокруг нас
Выставка-форум «Мир семьи. Страна детства» 6
7

#найдиМЕНЯмама 8
Новости отделений 9
Отделение по постинтернат-

Рубрика Новости отделений 10
Отделение психолого-педагогической помощи семье и детям 11

Хозяюшке на заметку 12
#Домашняяакадемия 13

Юный доброволец/ 14
ШПР—10 лет 15
Школа приёмных родителей «Счастливая семьЯ» празднует юбилей

Клуб замещающих семей 16
Учиться всегда интересно в необычной форме!
Новости отделений
Отделение социальной диагностики и социальной реабилитации несовершеннолетних 17

Детская площадка / Глаза 18
боятся руки делают 19
Поздравления и пожелания 20
ЮБИЛЯРУ

НАМ 30 ЛЕТ– ЮБИЛЕЙ
Центра помощи детям, оставшимся без

Творить добро-моя работа,
И делаю я это от души.
Помочь другим
и окружить заботой
Вот смысл жизни,
как ты не крути.

И в дождь, и в снег,
в любую непогоду
Ты нужен людям, ты не забывай.
Работа социальная такая
О семьях и о детях -
это знай!!!

Творить добро –
вот жизни нашей суть,
Творить,
не требуя взамен расчета.
Наступит миг,
поймешь ты, что достиг
Того, что и тебе
вернется что-то.
Пусть не от тех,
кому ты дал тепло,
Но от других,
я это точно знаю.
Твори добро,
оно твое тепло,
Оно к тебе вернется,
прославляя!

Заведующий отделением психолого-педагогической помощи семье и детям Бородина Н. А.

Мои дорогие и замечательные коллеги, уважаемые ветераны, драгоценные выпускники и дети! Поздравляю от всего сердца с 30-летием Центра помощи детям. Три десятка лет посвящены служению детям и семьям в трудной жизненной ситуации. Позади сложный и трудный путь слияний и реорганизаций. Множество детских душ были отогреты тёплом, лаской и заботой. Многими выпускниками детского дома можно гордиться. Ветеранов помним, ценим их опыт и чтим, поздравляем с праздничными датами. На данный момент наряду с молодыми специалистами трудятся высококвалифицированные и творческие кадры, которые способны осваивать новые технологии социального сопровождения, работать в интенсивном режиме и выдерживать большие эмоциональные нагрузки. Способность принять и поддержать ребёнка, его семью с целью сохранения домашней среды, помочь разрешить жизненные трудности и проблемы, конфликт с подростком или направить на путь истинный зависимого родителя и ещё устранение многого, что мешает расти и развиваться подрастающему поколению - это искусство быть человеком и основные профессиональные задачи. Нашим специалистам под силу многое: и социальное проектирование, и обучение родительским компетенциям, и инновационные технологии в социальном обслуживании, и форумы, и фестивали, и творческие порывы. Различные направления деятельности с одним ценностным смыслом: «Семья для ребёнка - превыше всего!».

Хочется пожелать всем, кто причастен к судьбе Центра помощи детям, здоровья на долгие годы, душевного равновесия, мудрости, счастья в каждом дне, благополучия и мира! Пусть каждый рабочий день приносит коллегам приятные моменты радости и удовлетворения от взаимодействия с семьями и детьми, а любые начинания будут результативными и успешными! Хочется, чтобы каждый маленький ангарчанин был счастлив и вместе мы верим в светлое завтра, приближаем его! Впереди ещё много доброго, полезного и интересного.

Поздравления и пожелания ЮБИЛЯРУ

Уважаемые работники и ветераны Центра помощи детям, оставшимся без попечения родителей!

Примите искренние поздравления с 30-летием учреждения!

Солидный юбилей – замечательный повод сказать добрые слова людям, посвятившим себя воспитанию детей, дарящим им тепло своих сердец.

Вся жизнь детей и сотрудников Центра – переплетение судеб и событий. Дети, оставшиеся без попечения родителей, обретают здесь опору, дом, тепло и заботу, которых лишены по воле разных обстоятельств.

На протяжении 30 лет вы вкладываете в работу частичку своей души, изыскиваете возможность для того, чтобы сделать жизнь ребятишек светлей и радостней.

Благодаря дружному коллективу дети учатся радоваться, общаться и дружить, уважать старших и помогать малышам, обретая счастливое и беззаботное детство, они готовятся к взрослой жизни.

Особые слова признательности за многолетний труд и душевность – ветеранам педагогического труда.

Благодарим сотрудников Центра за нелегкий и почетный труд, за милосердие и искренность к детям. Счастья, здоровья, благополучия вам и вашим семьям!

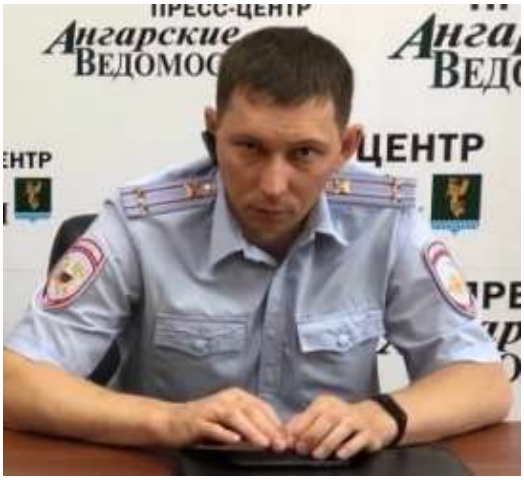

Уважаемая Надежда Анатольевна и специалисты Центра помощи семье и детям! От коллектива отдела полиции 2 и от меня лично примите искренние поздравления с юбилеем.

Желаем Вам успехов в вашем непростом деле, долголетия и процветания!

Начальник отдела полиции 2 УМВД России по Ангарскому городскому округу полковник полиции В.В. Провада

Хочется от всей души поздравить с юбилеем центр помощи детям, оставшимся без попечения родителей.

Благодаря вашим стараниям дети имеют возможность развиваться, обучаться и расти хорошими и добрыми людьми, которые найдут своё призвание в жизни.

Желаю здоровья, сил, мудрости и терпения! Ваш вклад в подрастающее поколение неоценим! Удачи!

Председатель Попечительского совета Андрей Болгов

Социальный педагог Шастина

История развития помощи! С ЮБИЛЕЕМ!

Социальная служба - забота о людях!
В Ангарске открыли «Детский приют».
Здесь с 1992
(тысяча девятьсот девяносто второго)
15 детишек, как дома живут.
Борьба с безнадзорностью и профилактика,
Защита их прав и домашний уют…
По школам разводят и жизни научат…
Вот что такое детский приют.
В 2002 стал Центром для деток,
Для деток – сирот и без попечения.
За парту посадят, оденут, накормят.
Для малых и взрослых найдут развлеченье!
В 2004 к нам «Таня» примкнула.
И семьям мы помогаем сейчас:
И мамочкам юным и непутёвым,
На помощь придём, кто нуждается в нас.
Потом под крыло нас область взяла.
Теперь министерство у нас - соцразвития.
И в стенах у нас дети, словно цветы,
Таланты цветут и находят родителей.
2015 – веха в истории-
Вливается в наш коллектив Детский Дом.
Пока притирались, учились чему – то,
Теперь, скажем правду, мы дружно живём!
И наши детишки, девчонки, мальчишки,
Кто вольною волей жил без родителей.
Кого забывали по имени в школе,
Становится в Центре у нас положительным.
И диву даются учителя.
Когда наши парни по сцене летают.
И горе - родители плачут, когда
Дети в «Байкальской звезде зажигают»!
И в спорте - блистаем и ручками можем.
В проектах активны, кружки посещаем
И старшим, и младшим, конечно, поможем,
Себя показать по стране разъезжаем!
Умеем дружить, и друзья к нам приходят.
Наставники в дом наш спешат вечерами!
Подарки подарят, о жизни расскажут.
Спасибо за то, что они рядом с нами!
«Сибири родители», «Ручки родные»
Нам дарят тепло и сердечность всегда.
И это не то, что пришли и забыли,
А дружба, которая длится года!
Ангарский наш округ, ТЭЦ-9, СИЗО,
Ещё КДН и предприниматели
Так много хороших и мудрых людей
Душевных и доброжелательных!
Порой, к нам ребята не раз попадают
И ждут, не дождутся: когда же домой,
Другие по несколько лет проживают
И Центр Ангарский для них – дом родной!

Из воспоминаний выпускницы СРЦН Евгении М (37 лет)

- Есть у нас в Ангарске домик старый –
«Центр помощи» с черёмухой усталой!
Здесь живут большие и малышки
Где играют и читают книжки.
- Здесь помогут добротой и сердцем
Дом, где согревали наше детство…
А у многих есть семья и даже дом
Только холодно нам в доме-то своём
Беспробудно «празднуют родители»…
И у них всё личные дела…
Боль и горе, по соседству рядом
К ним привыкнуть так и не смогла.
- Каждая судьба, свои проблемы.
Многотомные архивные страницы
Впору написать о нас поэмы –
Год за годом – лица, лица, лица!
Я с теплом тот домик вспоминаю.
Научили жизни и любви
У меня семья, я очень счастлива!
Дети тоже счастливы мои!
Не знакома им сиротства доля.
Мама, папа - дружная семья!
Благодарна ЦПД и воспитателям,
Я за то, что так сложилась жизнь моя.
В детский сад спешу я утром на работу,
По себе я знаю, что есть средство:
Крепкая семья, любовь всех близких-
Детям подарю своим в наследство!

Из воспоминаний Кирилла К, выпускника ЦПД (17 лет)

Я попал сюда совсем случайно
Дома мама-инвалид в коляске…
Бабушка растила, поднимала
Подарив любовь, заботу, ласку
- В одночасье бабушки не стало…
Вроде, как бы я осиротел.
Проявить старался свою взрослость,
С мамою мириться не хотел!
- Не указ её нравоученья!
Я и сам всё в этой жизни знаю.
Вот уже «чужие» ходят в гости,
Вот уже и школу пропускаю!
- И соседи жаловаться стали.
Тётка – больше ни ногой сюда.
И упавшая вдруг на меня свобода
Выбор сделала, но только не туда…
- Первые в милиции разборки
Первая беседа в КДН
Сразу сбили спесь и всю браваду –
Оказалось - я не супермен!
- В дневнике мелькали чаще двойки.
И причём, по всем предметам сразу.
И затягивает «ничегонеделанье»,
До чего прилипчива – зараза!
- Внешне был похож на хомячка
Рыхлый телом, с лишним весом малый
Физкультура в школе, скажем прямо,
Никогда меня не привлекала.
- Не умею заправлять кровать
Вещи содержать свои в порядке,
И, порой бывало, что в портфеле
По предметам общая тетрадка.
- Вот такой багаж был за плечами…
В третью группу был определён…
Хорошо ещё от жизни прежней
Оставался «интернет» и телефон!
- С ними я вставал, и спать ложился.
С ними ни на миг не расставался.
В них я растворялся, с ними жил,
Даже когда ел и умывался.
- Всё ворчал, мол, ущемляете права
И учёба, между прочим, дело личное
Почему я с малышами должен жить?
Всё воспринимал категорично!
- Год прошел, второй и не узнать –
По учебе выправился скоро –
Первые четвёрки и пятёрки!
Стал для воспитателей опорой.
- И уже не рвался к «старшакам»
Понимал, что здесь я очень нужен
День не просто так расписан, по минутам,
Каждый час работою загружен!
- Школа и уроки – это главное!
Говорили: «Сам себя творит:
Занимается в спортклубе, с турниками,
Допоздна с уроками сидит!»
- Повзрослел, похорошел, осанка!
И ещё спортивная фигура!
Неужели это тот мальчишка?
Что годами не ходил на физкультуру!
Был для малышей, как старший брат
Рассужу обиды все и ссоры,
Торт могу постряпать в день рождения
И занять хорошим разговором!
А ещё, конечно, успевал
Мамочку родную навестить!
И теперь с годами понимаю:
Как я мог ее когда-то не ценить!
Сейчас свой начинаю в жизни путь
Наш ЦПД стал для меня трамплином
Гордятся мною воспитатели мои,
Как матери, гордятся своим сыном!
С надеждой, верой и любовью,
Иду дорогою прямой!
И в Центр захожу почаще –
Как возвращаются домой!

Взрослеют, уходят, но в памяти, в сердце
Они имена дорогие хранят….
Людей, что родными им стали надолго,
Кто мамами, папами стал для ребят.
И если наступит лихая минута,
Иль сердце от радости пляшет в груди,
Приходят, чтоб с нами всем поделиться.
У юных ведь столько проблем впереди.
Поддержим и словом, рублем и советом
Бывает, в семью забираем свою.
За каждую жизнь,
мы все вместе в ответе,
За детство, за юность, всегда мы в ответу!
К нам внуков

Рубрика Мир вокруг нас

Эта история посвящается тем, кто работал, работает и будет работать в учреждении…

Почти30 лет – целая эпоха в истории ОГКУСО «Центра помощи детям, оставшимся без попечения родителей, г. Ангарска». Для истории всего лишь миг, а для многих выпускников, ветеранов труда, нынешних работников – это незабываемое событие. Всем пришлось немало поработать, преодолеть множество трудностей, чтобы дети, находящиеся в учреждении могли почувствовать себя защищенными, обрести надежду и уверенность в преодолении жизненных трудностей. В канун юбилея всегда бывает полезным оглянуться на пройденный путь, подвести итог сделанному.

Взгляд на историю всегда дает возможность лучше разобраться в дне сегодняшнем, более ясно представить будущее.

Путь, проделанный ОГКУСО «Центром помощи детям, оставшимся без попечения родителей г. Ангарска» был сложным, но интересным и таким нужным.

Были на этом пути спады и подъемы, разные преобразования. Но прошлое остается для нас святым, а ошибки прибавляют мудрости и опыта.

У истоков становления, а потом и развития учреждения всегда стояли люди, которые понимали значение неравнодушия, воспитания детей, оказавшихся в трудной жизненной ситуации, и помощь семьям, требующих особого внимания! Психоаналитик Дональд Винникотт пишет: «Когда ребенок лишается хорошего окружения или когда такого окружения вообще не существовало – это означает изменение всего эмоционального развития человека. Подавляется или вообще утрачивается способность любить, появляется ненависть». Дети, оказавшиеся без родителей трудно адаптируются, как в детской, так и во взрослой социальной среде, не умеют нормально общаться, планировать и контролировать свои действия, испытывают недоверие к людям, ждут постоянного подвоха со стороны окружающих, бывают либо зависимыми, либо чрезмерно критичными к другим, неблагодарными и т.п. Такие дети нуждаются в атмосфере, наполненной позитивными человеческими контактами. И, поверьте, с полной уверенностью можно сказать, что каждый, кто работал, работает у нас - это не случайные люди!

Труд, забота людей не пропали даром. Наше учреждение дало многим воспитанникам надежду на лучшую жизнь, дало хороший старт, обеспечив ребят необходимыми навыками жизни в современном обществе, а многие семьи вернулись к нормальной жизни.

История учреждения берет свое начало с июля 1992г., «Детский приют» создано решению Малого Совета Ангарского Совета народных депутатов. Численность воспитанников составляла 67 человек.

Далее, руководствуясь Указом Президента РФ №1338 от 06.09.1993г. «О профилактике безнадзорности и правонарушений несовершеннолетних и защите их прав, было зарегистрировано муниципальное специальное учебно-воспитательно-образовательное учреждение «Детский приют» (Постановление мэра г. Ангарска № 1417 от 24.06.1994г.)

В те времена не было ни интернета, ни мобильной связи. Не было опыта работы с детьми данной категории, не было специалистов данного профиля. Но здесь выручало одно правильное решение – все шло от сердца, от людской доброты, от заботы людей. Каждый из них переступал порог с чувством и неизвестности, и страха, и любопытства, и большой надежды - что здесь все сложится хорошо.

Первым директором был Павел Борисович Козлов, человек с большим жизненным опытом, человек предельной честности. Не имея опыта работы в такой сфере, он сумел так построить работу коллектива, что каждый работник увидел свою значимость, а каждый подросток ощутил на себе заботу и внимание.

"Труд, творчество, талант" - три важных понятия, неразрывно связанных с профессией специалистов социальной сферы. Каждый выбирает свою дорогу к Мастерству. Учреждение образно можно представить в виде дерева, которое растет на общественной почве и приносит плоды. Каждое объединение, отделение - отдельная ветвь на стволе этого дерева. А каждый листик – это отдельный ребенок, отдельная семья со своими чувствами, мыслями и поступками. Плоды этого дерева – морально-психологические качества личности ребенка и человека в целом. Хороший коллектив в каком-то смысле похож на

садовника, который озабочен тем, чтобы плодовые деревья в его саду как можно лучше зеленели, с них прежде времени не осыпалась листва, а плоды радовали окружающих. Единая наша цель - в целом создать необходимые условия для того, чтобы дети, и семьи были подобны плодам из хорошего сада.

(окончание, начало на стр.4)

Жизнь не стояла на месте, в 1996 году на должность директора заступила Степанова Нина Ивановна, которая руководила учреждением 10 лет. Приоритетом в своей работе Нина Ивановна всегда считала заботу о ребенке, о его внутреннем становлении. Она всегда была уверена, что перевоспитание подростка начинается с ощущения у последнего тепла, уюта доброты и заботы.

Не успели оглянуться, как подошел и первый выпуск ребят. Это было грандиозным событием того времени, первый экзамен, и для сотрудников учреждения было важно убедиться – сумели ли они что-то хорошее вложить в души ребят. Это был трудный экзамен для воспитанников и для взрослых.

Потом таких экзаменов будет много, но каждый раз это будет экзамен с тревогой и трепетом, с надеждой и уверенностью, что сама жизнь, как хороший педагог, все расставит по своим местам.

На протяжении 29 лет учреждение неоднократно было переименовано и реорганизовано. Муниципальное учреждение социальной защиты населения «Социально-реабилитационный центр для несовершеннолетних г. Ангарска» было переименовано в муниципальное учреждение социального обслуживания «Социально-реабилитационный центр для несовершеннолетних г. Ангарска» (приказ от 19.09.2002г. № 263).

Далее учреждение было реорганизовано в форме присоединения к нему муниципального учреждения социальной защиты населения «Центр социальной помощи семье и детям «Таня» (приказ от 12.02.2004г. № 35). Но данные реорганизации не повлияли на работу учреждения.

Работа и жизнь никогда не вращается по одному витку. Каждая набирает собственные обороты и новые траектории. Многое дал опыт первого десятилетия. Теперь в коллективе стало больше опытных специалистов, расширился перечень предоставляемых социальных услуг.

В 2006 году произошла смена руководителя учреждения и вновь работа закипела еще с более новой силой. Под руководством Щегловой Любови Александровны в учреждении было реализовано много интересных задумок, проектов. С этого времени ОГКУСО «Центр помощи детям, оставшимся без попечения родителей, г. Ангарска» начал развиваться в ускоренном режиме, стали открываться новые отделения – отделение по работе с замещающими семьями, отделение помощи семье и детям, отделение по постинтернатному сопровождению и отделение экстренного реагирования. Расширился коллектив, сформировался современный облик нашего учреждения. Чистота, уют, комфорт и эстетика чувствуются во всем. И в этом большая заслуга Щегловой Л.А. и, разумеется, коллектива.

Ежегодно в учреждении проходят реабилитацию около 200 несовершеннолетних из числа детей-сирот и детей, оставшихся без попечения родителей, а так же детей, находящихся в трудной жизненной ситуации. Около 800 семей получают психологическую, педагогическую и правовую помощь квалифицированных специалистов.

За эти годы на базе учреждения было успешно реализовано много проектов: проект «СпортЭкоТур», проект «Юниор-футбол», видеопроект «Дом с детьми – счастливый дом, социальный проект добровольческой направленности «Умей творить добро», организована работа «Отряда министра».Грантовый проект «Спортмания», проекты Благотворительного фонда им. Тимченко - социальный проект «Семья для каждого ребенка!», социальный проект "Жить правильно!" в рамках III Всероссийского конкурса «Курс на семью», проект «Открытая дверь».

За высокие профессиональные достижения 7 работников учреждения стали лауреатами премии Губернатора Иркутской области.

С 2014 года в учреждении организован хореографический коллектив «Ритм», который стал популярным среди мальчишек и девчонок, а главное для воспитанников именно старшего возраста. Коллектив неоднократно становился призерами городских, областных, международных и всероссийских конкурсов. Наши дети представляли свое во Всероссийском конкурсе «Созвездие» г. Москва, в Международном фестивале детско-юношеского творчества «Я могу!» «Уральская звезда», г. Екатеринбург. Ежегодно свое творчество представляем на областном фестивале для детей-сирот и детей, оставшихся без попечения родителей «Байкальская звезда». И как приятно видеть восторг и гордость в глазах детей, а главное услышать слова благодарности «Спасибо Вам, за предоставленный шанс, реализовать себя творчески! Это так классно!»

Просматривая уже пожелтевшие от времени фотографии из жизни учреждения, невольно проникаешься уважением к его коллективу, а особенно к руководителям, которые в разные временные периоды вложили частичку своего сердца и души в развитие и процветание нашего центра.

Бывшие воспитанники и выпускники ОГКУСО «Центра помощи детям, оставшимся без попечения родителей г. Ангарска», ныне взрослые люди, давно уже ставшие папами и мамами, вспоминают с теплотой и любовью время, прожитое в учреждении, сотрудников, которым благодарны за воспитание и заботу.

На сегодняшний день руководителем учреждения в 2020 году назначена Олухова Надежда Анатольевна, человек, обладающий лидерскими качест-

Рубрика Мир вокруг нас

Выставка-форум «Мир семьи. Страна

Победа или Никакой болтологии

Выставка -форум «Мир семьи. Страна детства»-2022 проходила с 12-14 мая 2022 года. Три дня работы в Сибэкспоцентре по распространению и обмену опытом учреждений системы защиты детства не прошли даром. Восхищались, удивлялись, развивались, умилялись, продвигались, делились, соревновались, фотографировались, сплочались, объединялись, не высыпались, напрягались, обнимались, улыбались… Ряд глаголов можно продолжать.

В обыденной социальной работе дни пролетают незаметно. Один день не похож на другой. Не замечаешь как пролетают года и десятилетия.
На форуме коллективы подводят итоги и делятся своими находками, распространяют свой опыт работы с семьями и детьми в СОП и ТЖС
Дни, проведённые на форуме, всегда вспоминаются по-доброму, потому что для большинства специалистов - это отдушина в рутине и возможность зарядиться позитивной энергией коллег.
Наши герои форума - это:
- Евгения Власова, показавшая два мастер-класса по проекту «Экосумку каждому» и машинному вязанию в рамках РКМ «Семейное будущее», представившая авторский проект,
- Оксана Тарасова с Мировым Кафе по теме работы с семьями и с детьми
- Виктория Радаева с открытым занятием в рамках цикла занятий «Азбуки счастливой семьи»
Их опыт бесценен!

Хотелось бы поблагодарить ЦПД г. Шелехово за пример работы с коллективом по профилактике эмоционального выгорания и классные мероприятия.

Тема выставки «Достойное Детство детям» не должно оставаться лозунгом! Самое дорогое в нашей жизни - это дети. А дети могут быть счастливы в кругу семьи- с мамой и папой. Ни одно госучреждение не сможет заменить родных и близких. Сохранить для ребёнка его биологическую семью - наша главная задача! Это гораздо сложнее, чем выйти на лишение родительских прав.

После таких мероприятий можно утверждать, что социальная работа - сложная, но одна из самых интересных и полезных и люди работают у нас не случайные, работающие по призванию, понимающие миссию и готовые прийти на помощь

ребёнку и его семье в любое время.

Все коллективы, принимающие участие в выставке, большие молодцы! Огромный вклад в развитие, проявление самоотверженности и бесконечное творчество.

Директор ЦПД Олухова Н.А.

The World Café

- это метод фасилитации групповых обсуждений, в котором во главу угла ставится общение между участниками и добавление новых мыслей и идей. Технология The World Café известна уже 20 лет тысячам и десяткам тысяч людей по всей планете. Это на удивление несложный, и при этом очень сильный метод создания продуктивного диалога и обсуждения.

14.05.2022 г. на площадке выставки-форума "Мир семьи. Страна детства" заместителем директора по социально-реабилитационной работе Тарасовой Оксаной Ивановной проведено Мировое кафе по теме "Сохранение семейной среды для детей из семей СОП и ТЖС". Специалисты учреждений г. Ангарска, г. Иркутска, г. Черемхово и г. Нижнеудинска совместно «готовили блюда»:
-Аперитив «Когда мамы рядом нет -что чувствует ребёнок»
-Гарнир "Причины помещения детей в государственные учреждения",
-Острое блюдо "Что мы делаем, чтобы вернуть ребенка в кровную семью",
-Коктейль "Советы и рекомендации специалистам".
В процессе специалисты пришли к мнению, что в работе необходимо использовать следующие ингредиенты:
-программ ранней профилактики семейного неблагополучия путем направления усилий на работу с детьми (начиная с раннего возраста), будущими родителями, беременными женщинами и семьями (с детьми или без детей) с целью возрождения института семьи и брака, формирования и сохранения нормальных семейных отношений, ориентации на здоровый образ жизни.
-развивать реабилитационные центры

Рубрика

Наверно ни для кого не секрет, что в данный момент в нашей стране насчитывается очень большое количество детей-сирот, детей оставшихся без попечения родителей. Это связано с большим количеством факторов — высокая смертность, алкоголизм, безответственное отношение к своим родительским обязанностям. Мы публикуем деток, которые ищут семейного тепла и уюта, заботы и

АНГЕЛИНА Х.,2008Г.

Ангелина наделена целым рядом положительных качеств: бескорыстие, вежливость, дисциплинированность, скромность и трудолюбие. Принимает активное участие в игровой и творческой жизни группы, центра. Любит заниматься рукоделием, кулинарией и хозяйственными делами. Ангелина увлекается спортом - теннис, греко-римская борьба. Занимается в театральной студии и в вокальном кружке. Легко вступает в общение со сверстниками, ребята относятся к ней с симпатией. При общении со сверстниками Ангелина спокойна, коммуникабельна и открыта, включается в совместную деятельность. Хороший исполнитель. Во взаимоотношениях со взрослыми Ангелина соблюдает субординацию, тактична и вежлива.

Официальный сайт Департамента государственной политики в сфере воспитания, дополнительного образования и социальной защиты детей
http://www.usynovite.ru
сайт "Территория без сирот"
http://irkutsk.opekaweb.ru/
сайт "измени одну жизнь"

ВЯЧЕСЛАВ К.,2011Г.

По характеру Слава доброжелательный, улыбчивый, добрый мальчик, в общении открыт. Отношения со сверстниками теплые, дружественные. В отношениях с взрослыми вежлив, проявляет доброжелательность, тактичность. К советам и рекомендациям прислушивается, относится с пониманием. Слава занимается в секции греко - римской борьбы. С интересом работает с конструктором, пластилином, создавая сюжетные поделки. Мальчик любопытен, интересуется всем, что ему нравиться.

ВАЛЕРИЯ М.,2007Г.

Характер Валерии отличается добротой, искренностью, трудолюбием, честностью, самокритичностью, уверенностью в себе. Принимает активное участие в игровой и творческой жизни центра. Ей нравится заниматься рукоделием, кулинарией и хозяйственными делами. Лера увлекается спортом: теннис, греко-римская борьба. С удовольствием занимается в театральной студии и в вокальном кружке. В группе сверстников принята. Легко вступает в общение со сверстниками, ребята относятся к ней с симпатией. Лера способна сопереживать, считается с мнением других. Не лидер, но хороший исполнитель. Во взаимоотношениях со взрослыми Лера тактична и вежлива. Опрятна и аккуратна в одежде.

Рубрика #найдиМЕНЯмама

Наверно ни для кого не секрет, что в данный момент в нашей стране насчитывается очень большое количество детей-сирот, детей оставшихся без попечения родителей. Это связано с большим количеством факторов — высокая смертность, алкоголизм, безответственное отношение к своим родительским обязанностям.

ВЛАДИСЛАВ К.,2006Г.

Владислав - спокойный, уравновешенный, доброжелательный, неконфликтный юноша. Владу нравятся творческие занятия, с большим желанием участвует в мероприятиях Центра, любит театрализованные постановки. Кроме этого, занимается в секции греко-римской борьбы. Влад охотно помогает воспитателям группы, соблюдает субординацию со взрослыми, поручения выполняет в полном объеме, ответственно. С удовольствием присматривает за младшими воспитанниками Центра, играет с

ДАНИЛА З.,2012Г.

Данил открытый, общительный, активный мальчик, легко вступает в контакт со взрослыми, так же легко находит общий язык со сверстниками. Мальчик трудолюбивый, с удовольствием выполняет все поручения воспитателей и педагогов. Любит рисовать, занимается в кружке правополушарного рисования, ходит в секцию борьбы. Мальчик очень внимательный, любит помогать в ведении домашнего хозяйства. Способен к сопереживанию. Может долгое время проводить в игре с конструктором, создавая сюжет.

ДМИТРИЙ В.,2010Г.

Мальчик активный, добрый, открытый, общительный, легко вступает в контакт как со сверстниками, так и со взрослыми, со старшими ведёт себя уважительно, послушный, всегда готов прийти на помощь, очень любознательный, интересы разносторонние, увлекается спортом, занимается вольной борьбой и футболом, артистичен, активно принимает участие в

Рубрика Новости отделений

Отделение

Нам есть чем гордиться!

В ОГКУСО «Центр помощи детям, оставшимся без попечения родителей г. Ангарска» в июле 2022 года начал формироваться «Банк судеб успешных выпускников», целью которого является создание условий для формирования у воспитанников учреждения мотивации к успешной самореализации, потребности к позитивному жизненному сценарию на основе изучения опыта успешных выпускников.

Задача банка успешных выпускников: выявление успешных выпускников завершивших пребывание в учреждении, их поддержка и поощрение; организация систематического пополнения банка успешных выпускников; организация информационно-просветительской работы по позиционированию позитивного образа успешного выпускника среди воспитанников и выпускников учреждения; размещение информации об успешных выпускниках на сайте и информационных стендах учреждения; распространение положительного опыта выпускников учреждения в средствах массовой информации.

Для включения в число успешных, выпускник, завершивший пребывание в учреждении более пяти лет назад. Выпускник может заполнить анкету и письменное согласие на размещение информации, предоставить фотографию. Для принятия решения о включении выпускника в банк успешных выпускников на базе учреждения создается комиссия, которая рассматривает выдвигаемую кандидатуру для включения в число успешных выпускников. Информация об успешных выпускниках будет размещаться на сайте учреждения, стенде отделе-

Легче предупредить, чем лечить.

Одна из главных составляющих профилактики - предотвращение заболеваний и устранение факторов риска для жизни и здоровья ребенка, а также всейсемьи в целом. Специалистами отделения по постинтернатному сопровождению ОГКУСО "Центр помощи детям, оставшимся без попечения родителей, г. Ангарска", для семей выпускников из числа детей-сирот, имеющих малолетних детей, проведено профилактическое мероприятие по безопасности детства. С родителями проведены беседы на темы:

• возобновление ограничительных мер связанных с масочным режимом ввиду распространения новой короновирусной инфекции COVID-19;
• предотвращение гибели и травмирования детей при выпадении из окон - «Осторожно открытое окно»;
• пропаганда здорового образа жизни - «Алкоголь под контроль» с целью
• о пользе детского сада для всесторон-

Новое направление

Новое направление в работе отделения по постинтернатному сопровождению - научить не получить желаемое в готовом виде, а изготовить своими руками!!! На базе ОГКУСО «ЦПД г. Ангарска», в оснащенной «Тренировочной комнате», выпускники из числа детей-сирот, состоящие на сопровождении в отделении, осваивают практические навыки самостоятельной жизни, а именно навыки шитья.

Это направление стало реальностью после оказанной благотворительной помощи индивидуального предпринимателя, Ольги Владимировны Шарпинской, которая откликнулась на обращение специалистов, и теперь выпускники из числа детей-сирот, находящиеся в трудной жизненной ситуации, имеют возможность самостоятельно сшить из приобретенной ткани постельные принадлежности, кухонные полотенца и создать уют в доме. От имени выпускников из числа детей-сирот, администрация ОГКУСО «ЦПД г. Ангарска» благодарит Ольгу Владимировну Шарпинскую за содействие в адаптации к самостоятельной жизни и оказанную поддержку.

Заведующий отделением

Наши акции

В рамках акции: "Безопасное лето " специалисты отделения психолого-педагогической помощи семье и детям ОГКУСО "Центр помощи детям, оставшимся без попечения родителей, г.Ангарска " проводят профилактическую беседу с несовершеннолетними и их родителями по соблюдению правил поведения на дороге. Дети активно участвуют в конкурсе рисунков по ПДД. Для детей младшего школьного возраста проведено занятие с применением арт-терапии. А также специалисты Центра приняли участие в городской акции «Безопасный город», которую проводят сотрудники ГИБДД. Сотрудники госавтоинспекции г. Ангарска совместно с представителями центра и ребятами с помощью трафаретов нанесли краской обращения к пешеходам «Возьми ребенка за руку» и «Стой! Посмотри по сторонам» вблизи нерегулируемых пешеходных переходов на улице Чайковского, так как именно там достаточно часто нарушают ПДД пешеходы, подвергая свою жизнь опасности. Несовершеннолетние с радостью раскрашивали напоминания и рассказыва-

Отделение психолого-

В рамках акции "Каждого ребёнка за парту" юным ангарчанам, состоящим на социальном сопровождении в отделении психолого-педагогической помощи семье и детям специалисты отделения и инспектор КДН вручили портфели и канцелярские принадлежности. Традиционно в рамках межведомственной акции принимают участие не только субъекты системы профилактики, но и неравнодушные граждане, депутаты государственной думы, и др. организации. Специалисты вручают канцелярию детям и проводят беседу с детьми и их родителями о недопустимости пропускать занятия по неуважительным

С Днём знаний !

В преддверии 1 сентября на базе библиотеки №6 г. Ангарска специалисты отделения психолого-педагогической помощи семье и детям ОГКУСО "Центр помощи детям, оставшимся без попечения родителей, г.Ангарска " организовали два мероприятия в рамках "Каждого ребенка за парту" и подведение итогов акции "Безопасное лето". Акция "Безопасное лето" направлена на предотвращение опасных и чрезвычайных ситуаций с детьми, в том числе закрепление чувства ответственности у родителей за безопасность детей и оставление их в опасности. Для участия были привлечены представители служб системы профилактики и надзора: ОГИБДД УМВД России по Ангарскому городскому округу; отдела по обеспечению деятельности КДН и ЗП в АГО; отдела надзорной деятельности и профилактической работы по Ангарскому городскому округу. Специалисты субъектов системы профилактики провели профилактическую лекцию для родителей по предотвращению опасных и чрезвычайных ситуаций с детьми, безопасности детей в предстоящий школьный период, а также подвели итоги акции, которая длилась весь летний период. В это время, пока с родителями проводилась профилактическая лекция, в соседнем зале проводился праздник для будущих первоклассников. В организации праздника приняли участие волонтеры и благотворители Ангарского городского округа, а также сотрудники библиотеки № 6. Самым большим сюрпризом этого дня для детей стали особенные гости, аниматоры из агентство «Студия праздника от Яны». Для детей были организованы различные конкурсы, игры и развлечения, где дети принимали активное участие. В ходе игровой программы старший инспектор по пропаганде безопасности дорожного движения отдела ГИБДД УМВД России по АГО Семенюк Е.В. провела беседу с ребятами по правилам поведения и безопасности на дорогах и улицах, дети получили светоотражатели и буклет по ПДД. В организации праздника спонсоры оказали помощь в оформлении зала, а также подарили детям воздушные шары, от которых дети были в восторге. Каждый ребёнок получил канцелярский набор и мороженое. В завершении представители субъектов системы профилактики поздравили всех детей и пожелали им успехов в учёбе. Восторг в глазах детей не мог оставить равнодушными взрослых. Дети радовались на протяжении всего праздника. Хочется пожелать ученикам и родителям, чтобы не только первые учебные дни были радостными, но и все

Мечты сбываются!

Заведующая отделением психолого-педагогической помощи Наталья Анатольевна Бородина выпустила сборник стихов «Мечта» О любви, о детстве, о семье, о природе, о работе и не только. Стихи складываются сами. Чувства, мысли и эмоции отражаются на бумаге ладно. Интересно читать, легко воспринимать стихи коллеги. Наталья Анатольевна пишет их очень легко. Поздравляем наш талант и желаем дальнейших творческих успехов!

***

Вот и настал Ваш юбилей
30 -летье соцзащиты.
Мы поздравляем всех людей,

Рубрика Лирическая минутка

Кто служит честно в сфере этой.
Вы бескорыстны и добры,
Неравнодушны к чужим бедам,
Законы изучили Вы,
Чтоб привести других к победам.
Работа важная у Вас,
Здесь граждане всех категорий,
Нужна поддержка в трудный час,
И Вы приходите на помощь.
Как солнца луч, как ветер вольный
Нужны Вы гражданам подчас:
Осиротевшим, обездоленным
И престарелым это факт.
В работе социальной сферы
Всегда есть адресный подход,
Опора комплексной системы
Убережет от всех невзгод.
Реализуются проекты,
кипит работа день за днем.
Вы ангелы, запас заботы,
Для граждан стали маяком.
Вас, замечательных людей,
Профессионалов этой сферы,
Мы поздравляем в юбилей!
Добра, любви не знать предела.
Желаем дальше процветать,
Творить добро на благо людям,
Отдачу, радость получать,
А мы всегда ценить Вас будем)))

***

Отделение ОПСИД
всех поддержит, подбодрит
И поможет, если нужно
В вашу трудную минуту.
Здесь работают с душой,
Но характер их стальной,
Ведь приходится немало
на пути преград сносить.
Начинается опрос
иль ведется где допрос,
наш ОПСИД везде причастен,
Без него никто не властен.
Звонят люди, помогите,
Убивают, нас спасите.
Но полиция ведь есть,
А для них ОПСИД лишь честь.
Так работают девчата,
Помогая всем и вся,
"Поворчат" они немного
и помчались все с утра.
На сегодня план такой,
Дел у нас всегда рекой,
То пособия оформить,
То в больницу записать,
Паспорта кому оформить
Про контракт не забывать.
И отчеты в КДН,
А консилиум, зачем,
МКП составить нужно
У субъектов все собрать,
А потом детей ведь нужно
Нам почаще навещать.
Всю работу не расскажешь,
И кипит она всегда.
Я работников поздравить
Обязательно должна.
Пожелаю я терпенья,
вдохновения, друзья,
Пусть и вас не покидают
только добрые сердца.

***

Работая на благо соцзащиты,
Ты можешь разделять чужую боль,

Правовая игра

12.09.2022г. в здании судебного состава по делам несовершеннолетних Ангарского городского суда прошло профилактическое мероприятие «Правовая игра». Встреча была построена в форме игры, в ходе которой проведено судебное заседание. Социальный педагог Е. Толмачева «Центра помощи детям, оставшимся без попечения родителей г. Ангарска», психолог УИИ О. Милюханова, помощник прокурора г. Ангарска Овчинникова А. помогали подросткам в осмыслении практического применения действующих законов. Проведение игры позволило ребятам «примерить» на себя определенные роли: защищать человека, обвинить или оправдать его. Развивали у ребят чувство ответственности за совершение поступков и принятие решений, умение уважать права и свободы других людей. После игры участники рассуждали справедливо или не справедливо вынесено решение суда, какова роль прокурора и адвоката в суде, для чего нужны свидетельские показания. Организаторы встречи отметили, что если молодежь не будет задумываться о последствиях своего поведения сейчас, то в будущем это может принести им проблемы: трудно устроиться на хорошую работу, получить положительную характеристику. Данные о привлечении к административной и уголовной ответственности навсегда остаются в базе

Рубрика **Хозяюшке на заметку**

Даже если мы знаем о хозяйстве и кулинарии всё, мы никогда не упускаем случая научиться чему-то еще

Самса с фаршем

Три луковицы на килограмм фарша, перец черный не жалеем, в фарш воды побольше. Тесто слоеное чуть раскатаем и наполняем фаршем. Защипываем, придавливаем и в духовку.

Приятного аппетита!!!

Самсу стряпали воспитанники 8 группы под руково-

Рецепт бутерброды с яйцом

Дарницкий хлеб обжариваем не сильно. Натираем на терке вареное яйцо, чуть подсаливаем. Смешиваем майонез с давленым чесноком по вкусу. Мажем майонезом

Аджика из кабачков

- Все овощи очищенные –
- Кабачки 5 кг ,
- перец красный болгарский 1 кг,
- 1кг лука ,
- морковь 1 кг,
- 2-3 стручковых острых перца ,
- помидоры 2 кг ,
- чеснок 250 гр ,
- сахар 150 гр ,
- соль 60 гр,
- перец красный молотый сладкий 40 гр
- молотый кориандр 1 чайная ложка ,
- растительное масло 250 мл ,
- уксус 125 мл . 9%.

Кабачки моем , очищаем от кожицы, морковь , лук,перец острый,перец болгарский (без семян) и томаты моем и нарезаем на дольки .Подготовленные очищенные овощи прокручиваем через мясорезку , все выкрадываем в большую кастрюлю (кроме чеснока,его перекручиваем в отдельную пиалу), туда же добавляем масло, сахар, соль, красный перец молотый сладкий , молотый кориандр все перемешиваем и ставим на огонь , варим с момента закипания 1 час . После чего добавляем уксус и чеснок, перемешиваем, и варим ещё 10

Десерт

Сегодня я расскажу, как приготовить невероятно вкусный десерт, напоминает шоколадный пломбир. Для основы:150гр.печенья и 50гр.сливочного масла. Для муссового слоя:500мл.сливок не менее 33% жирности и 250гр.шоколада.Печенье измельчаем в крошку, добавить растопленное сливочное масло, перемешать. Из полученной массы формирует основу для десерта в круглую форму и убираем в холодильник. Для муссового слоя растапливаем шоколад на водяной бане и оставляем остывать. Тем временем взбиваем сливки. Затем 2 ложки шоколада убираем в пакет для украшения торта. Соединяет сливки и шоколад и взбиваем до однородной массы и выкладываем на основу десерта, выравниваем и с помощью шоколада из пакета рисуем узор. Отправляем в холодильник

Куриный суп с обжаренной вермишелью.

Ингредиенты:
1.Вода 2л
2. Грудка 500гр
3. Картофель 250гр
4. Вермишель 100гр
5. Лук репчатый 120гр
6. Морковь 100гр
7. Соль по вкусу.
8. Перец по вкусу.

1.Начинаем готовку с варки бульона, нарезаем грудку небольшими кусочками.
2. В кастрюлю вливаем воду, забрасываем кусочки грудки и варим 15 минут, после закипания, постоянно снимая пену.
3. Морковь, картофель и лук очищаем и моем водой.
4. Морковь натираем, лук нарезаем и отправляем на сковородку, обжариваем на растительном масле.
5. Режем картофель, всыпаем в золотистый бульон, аккуратно.
6. Через 4-5 минут в кастрюлю отправляем пассировку.
7. Провариваем овощи 5 минут и засыпаем хорошо обжаренную вермишель, хорошо перемешиваем и оставляем на огне 7 минут.
8. Перед выключением солим, перчим.
9 Перед подачей украшаем зеленью, при-

Самые вкусные блинчики получаются на молоке.

Молоко коровье ½ л. (3,2% жирности), Яйцо куриное 2 шт.,
Мука пшеничная 170 гр.,Сахар-песок1 ст.л.,
Соль 1 щепотка, Сода пищевая ⅓ ч.л. ,
Рафинированное подсолнечное масло 2 ст.л. в тесто + для жарки

Овощное ассорти.

Берем небольшие помидорки, огурчики и 2небольших перчика, моем и обдаем кипятком.
На дно банки укладываем зонтик укропа, лист смородины, затем подготовленные овощи заливаем кипятком на 10 минут, в это время готовим маринад:
1.5 литра воды, 2с.л соли, 5с.л сахара и 1ч.л уксуса 70%.
Пока маринад готовится, в банку добавляем 3 зубка чеснока 3 штуки душистого горошка и острый перчик- небольшой кусочек. Маринад готов, заливам банку с овощами. Закатать.
Поставить под шубу.

Салат

На скорую руку, очень вкусный, свежий, летний, яркий! Салат из помидоров с огурцом и луком освежит любой стол. Его можно приготовить к завтраку, обеду и ужину. Он готовится за считанные минуты, насыщен витаминами, вкусно!
Для начала:
Огурцы - 3 шт.
Помидоры - 2 шт.
Лук - 1 шт.
Майонез - 2 ст.л
Соль - 0,5 чайн.л

Пицца

Приготовить пиццу из покупного слоеного теста, не составит труда! Главное, чтобы тесто было удачным, тогда пицца исчезнет со стола, не успев остыть.
А начинка в данном случае традиционная - колбаса, помидоры, огурцы и сыр.
Продукты (на 1 порцию)
Для начинки:
Сыр твёрдый - 100 г
Колбаса - 100 г
Помидор (крупный) - 3 шт.
Огурцы - 3 ст. ложки
Масло сливочное - 25 г
Майонез - 2 ст. ложки
Лук зелёный - по вкусу

Фаршированные кабачки

В кабачках содержится много калия, витаминов группы В, пищевых волокон и антиоксидантов, которые приносят огромную пользу здоровью. Предлагаем вашему вниманию рецепт:
"Фаршированные кабачки с помидорами под сыром, запечённые в духовом шкафу."

- Кабачок средний
- Фарш мясной 0,5 кг
- Лук репка 2-3 головки
- Помидоры св. 3-5 шт.
- Майонез 150 гр.
- Сыр 200 гр.
- Соль, специи по вкусу
- Зелень петрушка, укроп, кинза по вкусу.

Способ приготовления:
Фарш смешать с тёртым луком, посолить,.
Кабачок очистить от кожуры, вынуть середину. Порезать кольцами 3 см, опустить в подсоленный кипяток на 2 -3 минуты.
Смазать противень растительным маслом.
Выложить кабачки, в кружок выложить фарш, сверху фарша порезанные кубиками или кружочками помидоры.
Запекать в духовом шкафу при температуре 180 градусов 30-40 минут.

Юный доброволец

Почётное третье место заняли наши ребята в областных соревнованиях по пожарно-прикладному спорту
Под руководством Смурага Виктора Алексеевича команда воспитанников в течении трёх дней принимали участие в тематической смене «Юный доброволец» на базе ДОЛ Ромашка. Квест, полосу испытаний, творческие задания выполняли ребята. Самое сложное - это пожарное многоборье. Одеть пожарную форму, кантовать покрышку, отжаться от штанги и гирь, наматывать и переносить пожарные шланги и стрелять из брансбойта в цель - все это нужно сделать быстрее, чем другие и безошибочно. Наша команда справилась лучше, чем 15 команд. Болельщики, которые приехали поддержать команды, получили порцию адреналина и отчаянно старались помочь ребятам справиться с тяжелым испытанием кричалками и плакатами.

Гордимся нашими добровольцами! Ребята награждены кубком, грамотами, медалями и призами. Маленькие победы воодушевляют и помогают стремиться к большим. Благодарим всех организаторов за возможность детям проявить способности, таланты и приобрести опыт командного взаимодействия, а также испытать ситуацию успеха!

Директор ЦПД
Олухова
Надежда Анатольевна

Поздравления и пожелания

Мы хотим всем сказать большое спасибо за помощь и поддержку, и понимание. Благодаря нашим замечательным учителям школы приемных родителей мы смогли пройти этот путь к приемному родительству. И сегодня мы хотим всем пожелать здоровья, любви и счастья в жизни. И пусть никому из нас ни возраст, ни погодные условия, ни гороскопы никогда не помешают добиваться своих целей. Мы, выпускники этой школы, обещаем, что все вы будете нами гордиться.

А результат нашего родительского труда – счастливые глаза наших детей, которые нашли свои семьи.

ШПР—10 лет
Школа приёмных родителей

Школа приемных родителей – это уникальное мероприятие, где граждане – кандидаты в приемные родители, с помощью специалистов постигают тонкости и особенности в общении с детьми, учатся успешно преодолевать сложные и конфликтные ситуации, узнают много нового и полезного о воспитании детей, а также, что особенно важно – знакомятся друг с другом, понимают, что со своими проблемами они, отнюдь, не одиноки, что есть люди, всегда готовые оказать помощь и поддержку.

ШПР открыты в 2012 году, в том числе и в Ангарске, чтобы системно и вдумчиво готовить кандидатов в приёмные родители к этому непростому шагу.

Людмила Петрановская, российский психолог, руководитель Института развития семейного устройства ,где так же есть школа, так говорит о ШПР:

Задача ШПР – не научить любить, а помочь принять осознанное решение о приемном родительстве. Дело в том, что при принятии любого решения люди опираются на свой жизненный опыт. А опыт обычной семьи не позволяет человеку подготовиться к тому, что он может встретить с приемным ребенком. Ведь

подавляющее большинство сирот имеют крайне травматичный опыт потери семьи, жестокого обращения, отвержения, сексуального насилия и многого другого. К такому обычный человек с обычным жизненным опытом не готов – и это нормально.

Когда мы думаем, что возьмем ребенка-сироту, мы представляем кого-то грустного, несчастного, может быть – больного, может быть – с задержкой развития, но в любом случае ребенка. И люди могут быть совершенно не готовы к тому, что их новый член семьи вообще не понимает, что такое быть ребенком, у него не сформирована роль ребенка. Что это значит? В обычной картине мира есть взрослый, он сильный, он заботится и защищает. И есть ребенок, который доверяет взрослому, пользуется его защитой и заботой, слушается более или менее этого взрослого. И человек с обычным жизненным опытом может быть совершенно не готов к тому, что ребенок воспринимает жизнь совсем по-другому, что для него взрослый – это опасная особь, от которой можно ждать угрозы, насилия, с которой нельзя расслабляться ни на минуту.

Бывают дети-сироты, у которых был опыт жизни с беспомощными взрослыми, которые ни за что не отвечают. Такой ребенок привыкает жить с мыслью, что это он – доминантная особь. Когда он попадает в детский дом, его характеризуют как сознательного и самостоятельного. Но когда его усыновляют, то тут выясняется, он забыл, как быть ребенком, в его опыте нет радости, доверия и зависимости. Для него зависимость – это опасность. Такой ребенок может бороться за власть в открытой форме – нарушать правила, игнорировать указания, прямым текстом говорить: «а ты кто такой, чтобы мной командовать?». Другой вариант. Ребенок, которого передавали из семьи в семью, или он был в учреждении, где постоянно менялся персонал. У него в сознании такая картинка: никакого постоянного взрослого нет, любой взрослый все равно скоро уйдет. Поэтому, пока взрослый тут, нужно им пользоваться. А значит, можно быть приятным, если тебе что-то нужно, можно ласково улыбаться и получать много подарков. Обычные люди бывают в шоке от такого поведения. Они говорят: этот ребенок нами пользуется, он относится к нам как к прислуге, ему на нас вообще наплевать. Например, я заболел, а он даже не подошел.

Или, ребенок, у которого вообще нет взрослого в картине мира. Воспитатели, нянечки – это постоянно меняющиеся люди, существующие как фон, они не воспринимаются личностно. И когда родители получают такого ребенка, у них возникает странное чувство, они говорят: мы как будто для него не существуем, он на нас не обращает внимания, на прогулке он может куда-то уйти и не оглядываться.

Все это шокирует, и правильно, ведь в опыте благополучных людей нет ничего, что могло бы подготовить к этому.

Сначала надо, чтобы ребенок понял, как мы демонстрируем любовь. Потому что вполне возможно, что он воспринимает любовь совсем по-другому. Например, этот ребенок жил в ситуации, когда на него не обращали внимания, кроме тех моментов, когда его били. Для этого ребенка любовь – это когда тебя бьют. И ребенок начинает провоцировать своим поведением на то, чтобы его били, а приемные родители думают, что это он назло, что он вредный...Отношения заходят в тупик, родители истощаются и не знают, что делать, им кажется, что они ошиблись, или ребенок ужасный, или они ужасные, в общем, все плохо.

В обычной жизни мы не задумываемся о системе отношений привязанности. Мы недооцениваем, насколько дети нас слушаются. Мы недооцениваем, насколько легко ими управлять с помощью интонаций и взглядов, потому что в их картине мира есть взрослый как сильная и заботящаяся личность. Обычный ребенок ориентирован на нас, он хочет нам нравиться, он настроен на наше эмоциональное состояние. За счет этого все воспитание проходит достаточно легко. Но когда человек получает ребенка, с которым таких отношений пока еще нет, более того, ребенок в своем опыте вообще не имеет ничего похожего, то получается очень сложно.

Рубрика **Клуб замещающих семей**

Новости от отделения сопровождения замещающих семей

Клуб - это поддерживающее сообщество приемных семей, организованное опытными приемными родителями. Главная задача сообщества – делиться своим опытом и знаниями

«Ура! 1 сентября!

Последний день уходящего лета, это всегда добрый, шумный и беззаботный праздник.
31 августа Отделение сопровождения замещающих семей организовали для младших школьников из семей, состоящих на социальном сопровождении праздник «Ура, 1 сентября!». Квест - игра увлекла ребят, они прошли все станции, выполнили задания с удовольствием и интересом. В завершение специалисты поздравили школьников с наступающим Днём знаний, пожелали успехов, вручили подарки.
А ещё получилась яркая, красивая, интересная фотосессия.

Поздравляем вас
с Днем знаний,
С первым осени деньком!
От души мы пожелаем
Всем учиться вам с умом.

Интереса не утратить,
И стремится постигать.

Учиться всегда интересно в необычной форме!

31.08.22 г. в ЦПД г. Ангарска состоялся методический совет по теме "Разработка и внедрение новых форм, технологий и методов в процесс социального сопровождения семей и детей." Мероприятие было проведено в непривычном формате с использованием технологии "Мировое кафе", где участники сидели за столиками, сервированные листом ватмана вместо тарелок, ручками и карандашами вместо столовых приборов.
Специалистам были предложены следующие темы для обсуждения: "Причины возникновения кризисных ситуаций в семьях", "Технологии и методы, используемые специалистами, способствующие выходу семьи из трудной (жизненной) ситуации", "Советы и рекомендации специалистам" (что мы не делаем для этого, но нужно делать, нестандартные приемы и подходы). Дискуссия велась непринужденно, за чашечкой кофе с яблочным пирогом, бумажные "скатерти" оказались исписаны идеями и предложениями, но главное -все были потрясены удивительным творческим настроем.
Итог метод совета был подведен с помощью метода Эдварда де Боно "Шесть шляп". Участникам было предложено надеть шляпы разных цветов и подвести итог с точки зрения разных типов мышления, например: желтая шляпа - оптимист, красная шляпа-творческая личность, зеленая шляпа - креативщик, черная шляпа-критик, белая шляпа-ученый, синяя шляпа-руководитель. Рассуждать и видеть проблему с разных позиций- очень интересно
Также было принято решение утвердить и внедрить в работу комплексную программу по подготовке детей-сирот и детей, оставшихся без попечения родителей, а также детей в трудной жизненной ситуации к самостоятельной жизни на базе приемного отделения "Жить правильно" и программу отделения по

Выпускной - 2022

Четверо ребят из числа воспитанников Центра успешно окончили 9 классов поступили в техникумы и одна выпускница успешно сдала ЕГЭ и поступила в ИрНИТУ. С 1 сентября приступят к занятиям на одну образовательную ступень выше. Традиционно для ребят организован праздник, где звучат прощальные напутственные слова и дарят подарки, которые пригодятся им в самостоятельной жизни. Отпускаются в небо шары с загаданными желаниями. В честь праздника для всех ребят была изготовлена сладкая вата. Для ребят была организована фотосессия с профессиональным фотографом и чаепитие с тортом от проекта Родные ручки В честь 30-летия Центра помощи детям посажена Аллея выпускников из яблоней сорта Уралец. Дерево - символ развития. Яблоко - которое позже вырастет на дереве будет символизировать результат. Пусть у наших ребят все мечты сбудутся и они станут успешными во взрослой жизни! Саженцы предоставил питомник Шичалина г. Иркутск. Попечительский совет Попечительский Совет подарил ребятам путешествие на

1 сентября

Вот и отзвенело яркое лето. Позади каникулы. Весело и с позитивным настроем отметили ребята День знаний. Нарядные и улыбающиеся отправились воспитанники на школьные линейки. После школы ребят в Центре помощи детям ждал праздник, подарки и угощения от друзей и попечителей. Ребят поздравили Председатель Попечительский Совет Андрей Болгов , помощник депутата Законодательного собрания Иркутской области Евгений Сарсенбаев, Виктор Вылегжанинов, Анна Нефедьева, представители СИЗО-6. Первоклассники получили в подарок

книжки, все ребята пеналы, канцелярию, сладости, торты, пиццу, арбузы и дыни для праздничного стола. Приёмное отделение игру Монополия. 6-7 группы электропечь и сертификат на приобретение мебели. Счастливые и довольные отправятся ребята завтра в школу. Учебная мотивация надеемся будет выше, так как вводится на постоянной основе стипендия для лучших учеников. Поздравляем с началом нового учебного года и Днем знаний всех детей и взрослых! Пусть учеба приносит массу пользы, новых знаний и удовольствия. Не забывайте, что каждое занятие, каждый урок — это шажок на пути к светлому

Родные ручки

«Я и не знала, что я красивая!» - сказала удивлённо Амалия, увидев свой новый образ, который создали специалисты из проекта Родные ручки

Помимо основной задачи этого проекта, заключающейся в размещении информации о детях, ищущих приёмную семью, творческая команда попутно решает множество других. Например, выбор для детей образа в одежде (безвозмездно), для девочек - легкий нежный макияж, причёски, профессиональная фотосъёмка. Безусловно, детям прививается чувство стиля, эстетического вкуса. Согласно определению Канта, вкус есть «способность судить о прекрасном». Ведь эстетический вкус влияет на созидание людского быта и отношений. К тому же у детей повышается самооценка, которая напрямую связана с эмоциональным здоровьем, так как все они переживали психосоциальную депривацию и не только… И просто, становясь подростками, любые дети испытывают непринятие себя. «Сколько стоит - бесплатно»? Этот вопрос мы, конечно, обсудили с нашими детьми, ведь представить только, сколько затрачено сил, энергии, времени, финансов, чтобы сделать нашим ребятам такой подарок. Подобные явления также способствуют и нравственному воспитанию, закладывают детям желание отвечать добром на добро, заботиться о ближнем! От всей души благодарим проект "Родные ручки" за огромный труд и приятную атмосферу, созданную вами для этих детей, которым безумно важно подобного рода общение!

p.s. Амалия увидела себя другой, непривычной для себя. Мне кажется, она похожа на Земфиру, да и просто красавица!

Воспитатель 3 группы
Наталья Асташина

Рубрика **Детская площадка**

Кроссворды и ребусы!

По вертикали:

1. Положительная эмоция, возникающая при ожидании исполнения желаемого , а ещё «компас земной» или имя директора ЦПД Ангарска

2. Верхние конечности человека, а ещё такие родные, такие заботливые или известный благотворительный проект, сотрудничающий с ЦПД Ангарска «Родные…»

3. Ячейка общества, а также название Школы приёмных родителей в центре помощи детям «Счастливая…»

4.Годовщина жизни, деятельности лица, учреждения, годовщина события, а также само празднование

5. Наставление, напутствие или совместное обсуждение и решение вопросов, в том числе в форме постоянно действующего коллегиального органа

6. Маленький ребёнок, маленькое существо, детёныш, а ещё название Пункта проката детского оборудования Центра помощи детям Ангарска

7.Сколько десятков лет празднует ОГКУ СО «Центр по-

По горизонтали:

6.В каком месяце принимали участие и завоевали награды в Областной выставке-форуме «Мир семьи. Страна детства» ЦПД Ангарска в составе коллектива АГО

8. Род многолетних цветковых растений семейства Астровые, а ещё название Детского Оздоровительного летнего лагеря, где проводят каникулы дети из ЦПД Ангарска

9. Деятельное участие с целью помочь, поддержать ,то чем ежедневно на протяжении 30 лет занимаются специалисты Центра

10.Должность Тарасовой Оксаны Ивановны в ЦПД заместитель директора по этой работе сокращённо

11.Чувство привязанности к другому человеку или объекту, симпатии, а ещё имя директора Центра с 2006-2020 г.

12. Середина, точка чего-либо, сосредоточение важнейших ресурсов социальной группы, инфраструктуры, или сейчас название учреждения, которое празднует юбилей.

13.Сокращённое название, аббревиатура одного из отделений Центра помощи детям, г. Ангарска

14.Вид энергии, связанный с постоянным движением атомов и молекул, проявление любви и внимания к дру-

Головоломки хорошо развивают кругозор, память, скорость реакции. Человек, который быстро и легко разгадывает кроссворды, как правило очень много знает и легко владеет этими знаниями.

Глаза боятся, руки делают

В 2022 году Центром помощи детям г. Ангарска будет реализовано два больших социальных проекта: «Фокус: семья» и «Сирота дубль два? Стратегия содействия семье»

В первом проекте в центре внимания - семья. Это муниципальный инновационный межведомственный проект по сохранению семейной среды развития и воспитания детей будем реализовывать в Ангарске при финансовой поддержке Фонда Гордеевой. Совместно с КДНиЗП АГО будем развивать инфраструктуру социальной помощи. Новые форматы, методы, программы внедрим в процесс социального сопровождения семей и детей. Обновим и укрепим материальную базу. Получим опыт на стажировке в Астраханской области. Проект разработан на основе ранее апробированного проекта .

Второй проект -победитель открытого всероссийского грантового конкурса по развитию практик помощи детям и молодым взрослым в уязвимой ситуации от Благотворительного фонда «Абсолют- Помощь» направлен на профилактику вторичного сиротства.

Цель проекта: Повысить эффективность работы по предупреждению вторичного социального сиротства и укреплению ресурса действующих замещающих семей на территории Ангарского городского округа путем реализации комплекса разноплановых мероприятий с замещающими семьями , с кандидатами в приёмные родители и повышении квалификации специалистов.

Профилактика вторичного сиротства необходима, чтобы предотвращать отказы от детей сирот, которые наносят душевные раны, влекущие нравственную и психическую деградацию ребенка. Благодаря профилактическим мероприятиям, дети и родители взаимодействуют, вместе со специалистами находят пути решения проблемы. Ведь, повторный отказ от ребенка оставляет неизгладимый след не только у ребенка, но и у приемного родителя, который может чувствовать свою несостоятельность в плане воспитания детей. Исходя из опыта работы отделения сопровождения замещающих семей, можем с уве-

Поздравления и пожелания

Дорогие, любимые сотрудники Центра помощи детям, спасибо огромное вам за ваш неоценимый труд и заботу, за понимание, доброту и вашу любовь, за прекрасное воспитание.

Аня Аксютец
ВЫПУСК 2004 ГОДА

Воспитатель-это не профессия, а очень важная и благодарная миссия. Вы помогаете и прививаете важные жизненные качества.

Благодаря Вам я знаю о честности, порядочности, доброте, а главное о СЕМЬЕ. Вы научили дружить, любить и радоваться.

Спасибо за неоценимый труд и теплоту, которую Вы подарили мне. Крепкого здоровья, успехов, добра.

Михайлов Евгений

Это моя СЕМЬЯ, мои достижения - ваша ЗАСЛУГА !

Поздравления и пожелания ЮБИЛЯРУ

Поздравляю от всего сердца коллектив центра помощи детям. С такой красивой датой. Спасибо вам за то что вы есть. Вы многим заменили семью. Подарили тепло, ласку, любовь. Вы показали какая семья должна быть. Благодаря вам я стала хорошей мамой и женой. Благодаря вашей поддержке я стала верить в себя и в свое светлое будущее.

С Юбилеем мои дорогие мамули.

Выпускница

Прошли года, я повзрослела,
Последний раз была в 2000-м году,
Стою сейчас на сцене,
А по щеке бежит слеза.

Мне тяжело было прощаться,
Счастливы детские года.
Родными стали стены дома,
Мне не забыть их никогда.

Желаю вам всем процветания,
Учить детей не легкий труд.
Пусть подрастающая смена,
Оценит ваш не легкий труд.

Я, хочу Сказать спасибо!
Что прожила я много лет.
Что научили вы меня любить,
ценить и уважать !

Выпускница Черкашина Евгения

Дорогие работники центра , низкий вам поклон за ваше воспитание, вашу любовь и заботу и в клад в моё будущее !!!
СПАСИБО ВАМ!!!

Елена Христоф , 2004

ОГКУСО «Центр помощи детям, оставшимся без попечения родителей, г. Ангарска»
Отделение сопровождения замещающих семей
665821 Иркутская область г. Ангарск,
Ул. Коминтерна, дом 41

Хочу от всей души поздравить коллектив центра помощи детям с этой знаменательной датой!
Спасибо большое, за то что вели нас в этот период жизни, были всегда рядом в трудную минуту, всегда поддерживали, создавали уют для нас, давали любовь и ласку, которую кому то так не хватало.
Хочу пожелать вам самое главное здоровья и процветания в своей жизни и в собственной семье, ну и естественно побольше нервов.
И чтоб также все дети берегли вас и ценили как мы.
С юбилеем дорогой коллектив центра помощи детям.

Выпускница

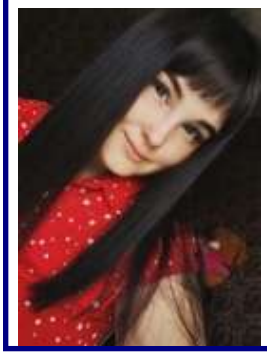

Люди, с самым огромным сердцем. Каждый из вас часть меня. Спасибо за теплоту и заботу, за уют. Спасибо за воспитание. Спасибо за детство.

Выпускница Кихтенко Екатерина

Коллектив центра помощи детям
С Юбилеем!
Благодарю от всей души за понимание, добросердечность, отзывчивость, искренность, поддержку!
Приятно знать, что такие люди есть рядом.
Желаю процветания, добра, благополучия, гармонии и счастья!
Искренне, от всего сердца, благодарю за помощь, своевременную и такую необходимую.
У меня всё отлично!
Спасибо вам!

Дорогие, любимые наши воспитатели! Мы очень будем скучать по тому, как вы всегда с улыбкой встречали нас на пороге группы. Как вы каждое утро открывали перед нами удивительный мир развития, игр, приключений и познания чего-то нового. Мы навсегда запомним ваши добрые лица и огромные, нежные сердца. Желаем вам благополучия и терпения, спокойствия и гармонии, понимания и успеха. Мы всей душой и сердцем любим вас и не когда не за-

Хочу поздравить весь коллектив с прекрасным юбилеем. Сказать огромное Спасибо каждому за ваш труд, доброту, поддержку, ласку и совет. Вы стали близкими и родными людьми, помогли множеству детей, поверить в любовь и показали что каждый достоин быть счастливым. То что вы делаете заслуживает безусловной благодарности и уважения. Каждый из вас на столько предан своей работе, отдаёт себя полностью и не просит ничего взамен.

Я хочу пожелать вам здоровья, терпения и счастья. Чтобы вновь приходящие к вам дети, любили вас и уважали так же как и я. Каждый из вас навсегда останется в моём сердце. Спасибо вам за годы рядом.

Моя улыбка и уверенность в себе (даже спустя много лет) заслуга моих родителей (воспитателей).

Реутин Евгений, 2002